

*[Handwritten signature]*

# RELATÓRIO DE GESTÃO E DOCUMENTOS DE PRESTAÇÃO DE CONTAS



*Associação de Municípios Loulé/Faro*

*Exercício de 2017*



*[Handwritten signature]*

# Relatório de Gestão

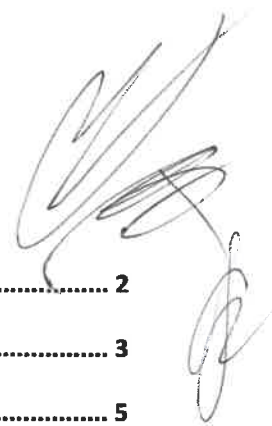

## ÍNDICE

<b>INTRODUÇÃO</b> .....	<b>2</b>
<b>1 – CARACTERIZAÇÃO DA AMLF</b> .....	<b>3</b>
<b>2 – ESTRUTURA ORGÂNICA</b> .....	<b>5</b>
2.1- ÓRGÃOS DA ASSOCIAÇÃO .....	6
2.2- RECURSOS HUMANOS .....	6
<b>3 - ATIVIDADES DESENVOLVIDAS</b> .....	<b>8</b>
3.1 – LANÇAMENTO DE PROCEDIMENTOS:.....	8
3.2 – CONTRATAÇÃO DE FINANCIAMENTO .....	8
3.3 – OUTRAS ATIVIDADES .....	9
4.1– OBJETIVOS E ATIVIDADES .....	10
4.1.1- OBJETIVOS OPERATIVOS PROGRAMADOS.....	10
4.1.2 – PROJETOS E AÇÕES DESENVOLVIDOS.....	10
<b>5 - SÍNTESE DA SITUAÇÃO FINANCEIRA</b> .....	<b>12</b>
5.1- RECEITA ORÇAMENTAL.....	12
5.2- DESPESA ORÇAMENTAL .....	13
5.3- DESVIO ENTRE RECEITAS E DESPESAS PREVISTAS E REALIZADAS.....	15
5.4- EVOLUÇÃO DA RECEITA E DA DESPESA.....	16
5.5- EVOLUÇÃO DA DÍVIDA DE CURTO, MÉDIO E LONGO PRAZO .....	17
5.6- BALANÇO E INDICADORES.....	18
<b>6. PROPOSTA DE APLICAÇÃO DO RESULTADO LÍQUIDO</b> .....	<b>19</b>
<b>7. FACTOS RELEVANTES OCORRIDOS APÓS O TERMO DO EXERCÍCIO</b> .....	<b>20</b>
<b>ANEXO I</b> .....	<b>21</b>

## **INTRODUÇÃO**

Dispõe o ponto 13º do Plano Oficial de Contabilidade das Autarquias Locais (POCAL), aprovado pelo Decreto-lei nº 54-A/99 de 22 de fevereiro, que o Órgão Executivo deve apresentar ao Órgão Deliberativo o Relatório de Gestão.

O Relatório de Gestão é um elemento de análise das contas da Associação de Municípios Loulé/Faro - AMLF, encontrando-se integrado nos documentos a remeter ao Tribunal de Contas, conforme Decreto-lei 54-A/99 de 22/02 e Instrução nº 1/2001 e n.º6/2016 do Tribunal de Contas. Na sua leitura deve-se ter em conta as peças financeiras da prestação de contas em estudo.

Pretende-se numa primeira abordagem, dar a conhecer a AMLF, seu empreendimento e missão, passando de seguida para uma análise das atividades desenvolvidas ao longo do ano. Efetua-se ainda, uma síntese da situação financeira na ótica orçamental, analisando a estrutura da receita e da despesa. Igualmente aborda-se o balanço e a evolução da dívida de curto, médio e longo prazo, ao longo dos anos de atividade desta Associação. Por último, foca-se os resultados líquidos do exercício, direcionando a sua aplicação e refere-se alguns factos relevantes para o exercício de 2018.

## **1 – CARACTERIZAÇÃO DA AMLF**

A Associação de Municípios Loulé Faro – AMLF, foi constituída em 23 de fevereiro de 2000, tendo atualmente cerca de 18 anos de atividade. Foi criada com o objetivo de institucionalizar a cooperação entre os Municípios de Faro e Loulé, especialmente no âmbito do desenvolvimento do projeto “Parque das Cidades Loulé/Faro”, podendo desenvolver outras ações de interesse comum que sejam definidas em acordo com as Câmaras Municipais de Faro e de Loulé.

Fazem parte do Complexo Parque das Cidades Loulé/Faro o Estádio Algarve, a Área Verde equipada e o Laboratório Regional de Saúde Pública do Algarve (infraestrutura da ARS Algarve I.P.). Possui ainda 4 parques de estacionamento e uma excelente rede viária.

A Área Verde Equipada e de Lazer é outro projeto de grande êxito, utilizado pelas diferentes faixas etárias da população Algarvia, que veio suprimir a carência de um espaço desta natureza. A mesma contempla vários espaços dedicados às atividades desportivas, nomeadamente o campo de jogos, campo relvado natural, os circuitos de manutenção, o parque infantil, espaços de convívio e de merendas.

É também no Parque das Cidades que se localizará o Hospital Central do Algarve, tendo a AMLF cedido o direito de superfície dos terrenos ao Ministério da Saúde.

Em 2016 a AMLF decidiu arrancar com o projeto de complexo desportivo - campos de treinos, justificado pela carência de campos de futebol no Algarve, resultante da constante procura pelas equipas estrangeiras para estágios desportivos. Esta infraestrutura ocupará cerca de 2,4 hectares, distribuídos por três campos de futebol, balneários e por um parque de estacionamento.

O Estádio Algarve tem capacidade para trinta mil lugares, foi construído para o Campeonato Europeu de Futebol - "Euro 2004" e foi inaugurado em 23-11-2003. Aqui foram disputados vários jogos, tendo sido “a casa” de vários Clubes, nomeadamente: Portimonense, Olhanense e Gibraltar.

Em 2017 a Seleção de Gibraltar continuou a usar o Estádio Algarve para disputar os seus jogos da fase de qualificação do Campeonato do Mundo – Rússia 2018, tendo defrontado a Bósnia, Estónia e Chipre como adversárias.

O Estádio continuará a ser utilizado pelos clubes residentes, prevendo-se a sua dinamização, através de eventos desportivos, espetáculos e outras iniciativas que utilizem as Infraestruturas disponíveis e conduzam a uma exploração equilibrada.

O complexo Parque das Cidades voltou a somar ao seu historial, ao longo do ano, iniciativas de sucesso reconhecidas ao nível nacional e internacional, onde se destacou a Taça CTT; o torneio The Atlantic Cup 2017; os jogos do Benfica com o Betis, Hully City e Olhanense; as 24 Horas de BTT 2017; e outros eventos apresentados no anexo I.

## **2 – ESTRUTURA ORGÂNICA**

A estrutura orgânica da AMLF encontra-se definida no regulamento nº 802/2010, publicado na 2ª Série do Diário da República nº 205, de 21 de Outubro de 2010. É composto pelo seguinte organigrama:

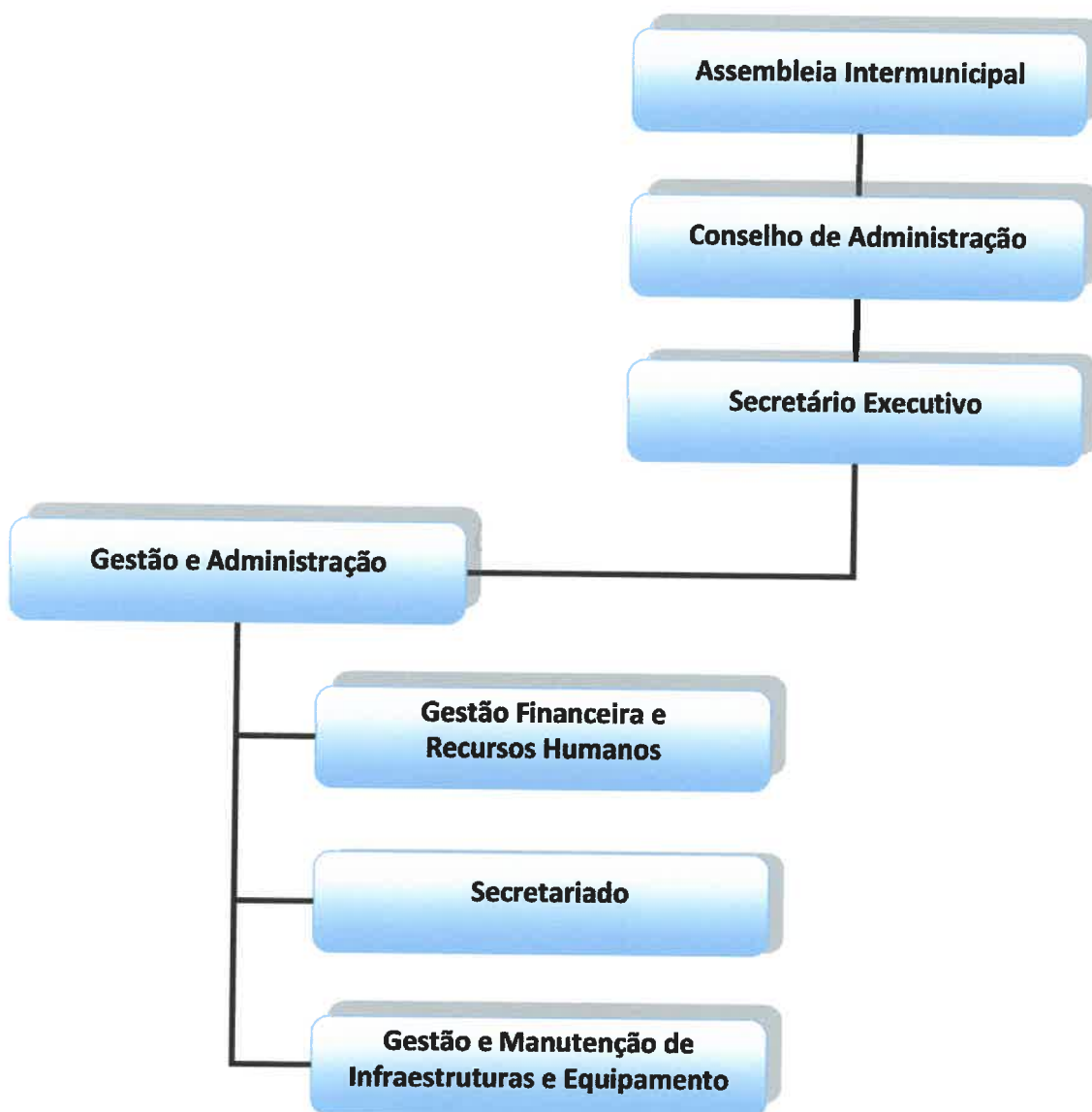

### **2.1- Órgãos da Associação**

A Assembleia Intermunicipal é o Órgão Deliberativo e é constituída pelos presidentes e por dois vereadores de cada um dos Municípios Associados. O Conselho de Administração é o Órgão Executivo e é composto por três membros eleitos pela Assembleia Intermunicipal de entre os seus membros. Os membros destes órgãos não auferem qualquer remuneração.

A duração do mandato do Conselho de Administração é de um ano, podendo ser automaticamente renovável por igual período, se a Assembleia Intermunicipal não deliberar proceder a nova eleição.

Os órgãos da presente gerência encontram-se representados pelos seguintes elementos:

- **Órgão Deliberativo:**

Nome	Cargo	Período de Funções
Vítor Manuel Gonçalves Aleixo	Presidente	21-11-2017 a 31-12-2017
Carlos Jorge M. Gonçalves Baía	Vice-Presidente	
Marilyn Zacarias Figueiredo Guerreiro	Secretário	
Rogério Bacalhau Coelho	Presidente	01-01-2017 a 20-11-2017
João Manuel de Sousa Martins	Vice-Presidente	
José António Cavaco	Secretário	

- **Órgão Executivo:**

Nome	Cargo	Período de Funções
Vítor Manuel Gonçalves Aleixo	Presidente	01-01-2017 a 20-11-2017
Rogério Bacalhau Coelho	Presidente	21-11-2017 a 31-12-2017
Hugo Miguel Guerreiro Nunes	Vogal	01-01-2017 a 20-11-2017
Paulo Jorge Neves dos Santos	Vogal	01-01-2017 a 31-12-2017
Pedro Gonçalo Tenazinha Pimpão	Vogal	21-11-2017 a 31-12-2017

### **2.2- Recursos Humanos**

O funcionamento da Associação depende essencialmente dos recursos humanos, encontrando-se o quadro de pessoal dotado para o efeito.



A área de recursos humanos da Associação, no final da presente gerência, era composta por seis funcionários, um em regime de nomeação e cinco em contrato individual de trabalho-regime geral, com as seguintes características:

N.º de Colaboradores	Categoria	Habilitações	Idades	Sexo	
				H	M
1	Secretário Executivo	Licenciatura	[60-64]	1	0
3	Técnico Superior	Licenciatura	[35-39]	0	1
			[40-44]	2	0
1	Assistente Administrativa	Licenciatura	[45-49]	1	0
1	Operário	Menos 12.º ano	[55-59]	0	1

Durante este exercício aposentou-se um funcionário, na categoria de operário, estando a vaga ainda por ocupar.

No âmbito da medicina no trabalho foram efetuados exames médicos periódicos aos colaboradores da AMLF.

### **3 - ATIVIDADES DESENVOLVIDAS**

Do cumprimento dos objetivos centrais definidos, para o exercício, regista-se o seguinte:

#### **3.1 – Lançamento de Procedimentos:**

- Concurso público para aquisição de serviços de segurança e vigilância para o Parque das Cidades Loulé/Faro;
- Concurso público da empreitada do complexo desportivo - campos de treinos do Parque das Cidades;
- Concurso público para aquisição de serviços de fornecimento de energia elétrica em média tensão;
- Concurso público para aquisição de serviços de manutenção e regeneração da relva do campo de jogo do Estádio Algarve;
- Ajuste direto, regime geral, de aquisição de serviços de limpeza para o Parque das Cidades;
- Ajuste direto, regime geral, para aquisição de serviços de segurança e vigilância para o Parque das Cidades Loulé/Faro.

#### **3.2 – Contratação de Financiamento**

Foi efetuado o acompanhamento da execução financeira do empréstimo de médio e longo prazo, do banco Caisse Française de Financement Local, no montante de 16.959.129 €, para a edificação do Estádio Algarve. Paralelamente, foi efetuado o acompanhamento da execução financeira do segundo contrato de empréstimo a médio e longo prazo contratado pela AMLF ao Banco Dexia Crédit Local no valor de 7.039.765 €. Esta fonte de financiamento apresentou custos nesta gerência na ordem de 1.246.751€, correspondendo 6.866€ a juros e 1.239.885 € a amortização da dívida.

Descrição	Capital Contratado	Amortização	Juros	Prestação	Capital em Dívida
I Empréstimo	16.959.129 €	859.357 €	4.667 €	864.024 €	4.726.462 €
II Empréstimo	7.039.765 €	380.528 €	2.199 €	382.727 €	2.473.431 €
<b>Total</b>	<b>23.998.894 €</b>	<b>1.239.885 €</b>	<b>6.866 €</b>	<b>1.246.751 €</b>	<b>7.199.893 €</b>

### **3.3 – Outras Atividades**

De registar, que a par dos protocolos de cedência do Estádio com os clubes, Louletano e Farense, para os jogos das competições oficiais nos escalões onde se inserem, foram ainda disputados outros jogos e outros eventos, conforme listagem apresentada no anexo I.

Ao longo do ano o Concelho de Administração tomou as medidas necessárias à boa manutenção do empreendimento, tendo sido efetuado o levantamento das necessidades essenciais de zelo dos seus equipamentos e interesses, de acordo com os fundos disponíveis existentes nas respetivas datas.

#### **4 – EXECUÇÃO DO PLANO PLURIANUAL DE INVESTIMENTOS**

O Plano de atividades para o ano integrou os seguintes objetivos:

##### **4.1– Objetivos e Atividades**

###### **4.1.1- OBJETIVOS OPERATIVOS PROGRAMADOS**

- Manutenção e operacionalização dos equipamentos e infraestruturas construídas;
- Dinamização de atividades no Parque das Cidades.

###### **4.1.2 – PROJETOS E AÇÕES DESENVOLVIDOS**

###### **Objetivo 1.1.1.- Administração geral**

- **Ação 02/2003 - Equipamento básico:** aquisição de vários equipamentos, nomeadamente: corta relva, máquina de ar condicionado, microfone e atomizador.
- **Ação 04/2004 - Equipamento informático:** aquisição de impressora.
- **Ação 05/2004/8- Equipamento software informático:** aquisição de software do SNC-AP.

###### **Objetivo 2.5.2. - Desporto Recreio e Lazer**

- **Ação 0304/2009 - Estádio Intermunicipal:** reparação das bancadas temporárias.
- **Ação 0401/2016 - Campos de treino do Parque das Cidades:** projeto de arquitetura do complexo desportivo - campos de treino, que prevê a construção de 3 campos de futebol, equipados com balneários e estacionamento privativo. A área de implementação deste projeto será de 24.125 m<sup>2</sup>.



Projeto campos de treino

Em resumo, em 2017 o valor executado do Plano Plurianual de Investimentos foi de 54.592€, distribuídos da seguinte forma:

Proj./Acção	Descrição	Valores do PPI	%
02/2002	Equipamento básico	10.418 €	19,08%
04/2004	Equipamento informático	106 €	0,19%
05/2004	Software informático	5.228 €	9,58%
0304/2009	Estádio Algarve	25.433 €	46,59%
0401/2016	Campos de Treino	13.407 €	24,56%
Total		54.592 €	100,00%

Execução do PPI

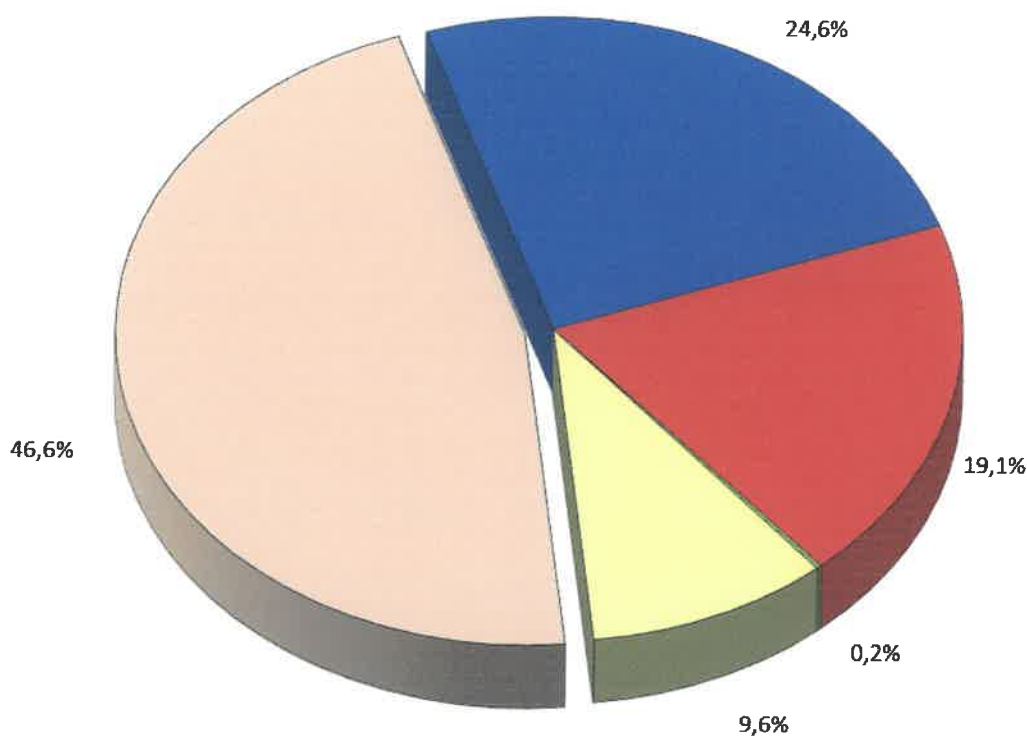

■ Equip. básico ■ Equip. informático ■ Software informático ■ Estádio Algarve ■ Campos de Treino

## 5 - SÍNTESE DA SITUAÇÃO FINANCEIRA

No final do exercício a situação financeira da Associação apresentava os seguintes valores:

<b>Débito</b>	<b>Euros</b>	<b>Crédito</b>	<b>Euros</b>
Saldo da gerência anterior	1.650.790 €	Total da despesa	2.079.383 €
Total da receita	975.228 €	Saldo para a gerência seguinte	546.635 €
<b>Total</b>	<b>2.26 018 €</b>	<b>Total</b>	<b>2.626.018 €</b>

O valor da despesa superou a receita em cerca de 53,10 %. O saldo apurado para a gerência seguinte é de 546.635€.

### 5.1- Receita Orçamental

A receita arrecadada pela Associação durante o ano totalizou 975.228 €, sendo composta apenas por receita de corrente.

<b>Receita Corrente</b>	<b>Valores</b>	<b>Peso %</b>
Transferências administração local	739 366 €	75,82%
Serviços desportivos	7 041 €	0,72%
Aluguer espaço	145 545 €	14,92%
IVA reembolso	70 917 €	7,27%
Outras receitas	12 359 €	1,27%
<b>Total</b>	<b>975 228 €</b>	<b>100,00%</b>

O valor da receita corrente arrecadada correspondeu a 975.228 €, com destaque para as transferências da Administração Local com a quantia de 739.366 €, com a seguinte distribuição:

- 715.933€ do Município de Faro, referente às transferências efetuadas ao abrigo do protocolo para financiamento das atividades de gestão, manutenção e conservação do empreendimento Parque das Cidades Loulé/Faro, dos anos anteriores (712.500€), e encargos com juros dos empréstimos obtidos (3.433€);
- 23.433€ do Município de Loulé, atribuídos aos encargos com juros dos empréstimos obtidos (3.433€) e financiamento das despesas de funcionamento do exercício (20.000 €).

O valor remanescente de 235.862€ resultou essencialmente das receitas provenientes da utilização e rentabilização do Estádio Algarve (152.586€), recebimento do IVA (70.917 €) e outras receitas (12.359 €).

Neste Exercício não existiu receita de capital, devido a antecipação das verbas destinada à amortização de empréstimos no ano anterior, refletindo-se no saldo de gerência.

### **5.2- Despesa Orçamental**

Relativamente à despesa orçamental, esta atingiu o montante total de 2.079.384 €, sendo distribuindo-se da seguinte forma:



<b>Despesa Corrente</b>	<b>Valores €</b>	<b>Peso %</b>
Despesas com pessoal	197.957	9,52%
Aquisição de bens	25.441	1,22%
Aquisição de serviços	447.327	21,51%
Juros e outros encargos	6.866	0,33%
Transf. Correntes	107.000	5,15%
Outras despesas	316	0,02%
<b>Sub-total</b>	<b>784.907</b>	<b>37,75%</b>
<b>Despesa de Capital</b>	<b>Valores</b>	<b>Peso %</b>
Equip. básico	10.418	0,50%
Equip. informático	106	0,01%
Software informático	5.228	0,25%
Estádio Algarve	25.433	1,22%
Campos de Treino	13.407	0,64%
Amortização de empréstimos	1.239.885	59,63%
<b>Sub-total</b>	<b>1.294.477</b>	<b>62,25%</b>
<b>Total da Despesa</b>	<b>2.079.384</b>	<b>100,00%</b>

No que concerne à despesa corrente, é composta em 56,99% por despesas com a aquisição de serviços, nomeadamente: encargos de instalações (118.105€), vigilância e segurança (117.723€), conservação de bens (84.373€), consultadoria (34.105€), seguros (24.561€), trabalhos especializados (19.206€), e outras rubricas de serviços (49.254€); por custos com o pessoal (25,22%); por subsídio à competição desportiva "Taça CTT" (13,63%); por aquisição de bens (3,24%); e por outras despesas de valor residual (0,92%) onde se enquadra as despesas decorrentes do serviço da dívida respeitante aos empréstimos bancários de médio e longo prazo contratados por um prazo de 20 anos.

A despesa de capital encontra-se afeta ao Investimento realizado no Parque das Cidades. A grande percentagem recai na amortização dos empréstimos de médio e longo prazo (95,78%), obras de reparação no Estádio Algarve (1,96%) e outros investimentos (2,26%), onde se insere o novo projeto dos campos de treino do Parque das Cidades, prevê-se o arranque da empreitada no primeiro trimestre de 2018.

O mapa de fluxos financeiros apresentou no final do exercício receitas correntes (975.228€) superiores às despesas correntes (784.907€) no montante global de 190.321€, tendo a AMLF conseguido cumprir com o princípio do equilíbrio corrente. Na componente capital,



surge a despesa isolada, devido à antecipação no ano anterior das prestações da amortização dos empréstimos, por parte dos Municípios Associados.

**5.3- Desvio entre Receitas e Despesas Previstas e Realizadas**

Relativamente aos desvios, entre o orçamento inicial (corrigido) e o orçamento realizado, os valores apurados são os seguintes:

<b>Descrição</b>		<b>Dotação Corrigida</b>	<b>Valor Realizado</b>	<b>Desvio %</b>
Receita	Receita Corrente	1.031.115 €	975.228 €	-5,42%
	Receita Capital	1.412.655 €	0 €	-100,00%
	Outras Receitas	1.651.790 €	0 €	-100,00%
<b>Total Receita</b>		<b>4.095.560 €</b>	<b>975.228 €</b>	<b>-76,19%</b>
Despesa	Despesa Corrente	1.031.115 €	784.907 €	-23,88%
	Despesa Capital	3.064.445 €	1.294.477 €	-57,76%
<b>Total Despesa</b>		<b>4.095.560 €</b>	<b>2.079.384 €</b>	<b>-49,23%</b>

**Recelta e Despesa Prevista/Realizada**

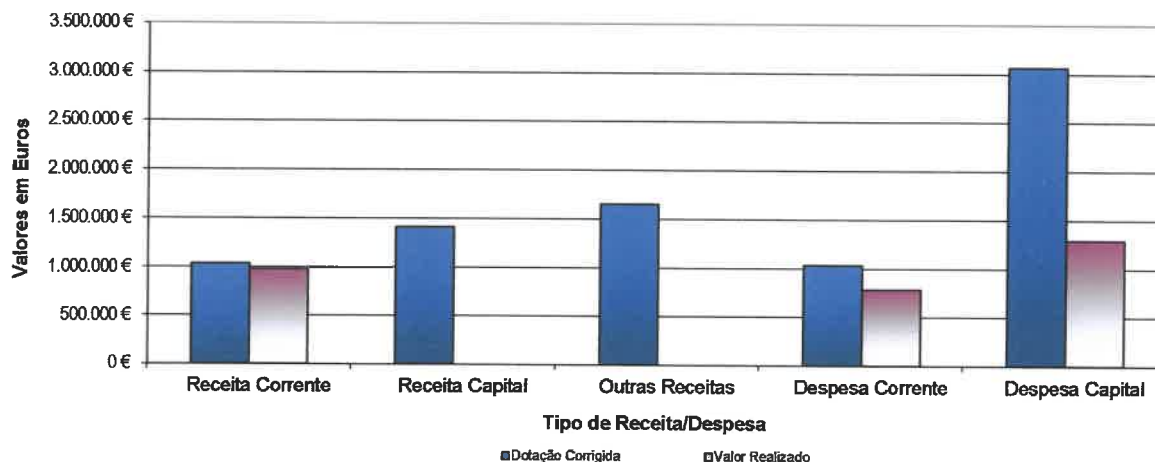

A execução da receita e da despesa corrente apresentou uma redução, em relação ao orçamento de 5,42% e 23,88%, respetivamente.

Neste exercício foi utilizado como fonte de receita o saldo da gerência anterior no valor de 1.650.790€, para financiamento das despesas da atividade da AMLF.

**5.4- Evolução da Receita e da Despesa**

Evolução da Receita			
Receita Corrente	2017	2016	2015
Transferências Adm. Central	0 €	627 €	2.415 €
Transferências Adm. Local	739.366 €	677.004 €	297.959 €
Serviços desportivos	152.586 €	98.393 €	98.190 €
IVA reembolso	70.917 €	5.830 €	50.294 €
Outras Receitas	12.359 €	16.225 €	9.590 €
<b>Total Receita Corrente</b>	<b>975.228 €</b>	<b>844.079 €</b>	<b>458.48 €</b>
Receitas de Capital			
	2017	2016	2015
Transf. Administração Local- Investimento	0 €	2.637.835€	1.239.885 €
<b>Total Receita de Capital</b>	<b>0 €</b>	<b>2.637.835€</b>	<b>1.239.884 €</b>
<b>Total Receita</b>	<b>975.228 €</b>	<b>3 481 914 €</b>	<b>1 698 332 €</b>

Evolução da Despesa			
Despesa Corrente	2017	2016	2015
Despesas com pessoal	197.957 €	241.324 €	197.058 €
Aquisição de bens	25.441 €	22.033 €	26.238 €
Aquisição de serviços	447.327 €	428.443 €	417.129 €
Juros e outros encargos	6.866 €	27.023 €	54.907 €
Transferências correntes	107.000 €	1.439 €	4.792 €
Outras despesas	316 €	3.524 €	1.466 €
<b>Total Despesa Corrente</b>	<b>784.907 €</b>	<b>723.786 €</b>	<b>701.590 €</b>
Despesa Capital			
	2017	2016	2015
Aquisição e expropriação de terrenos	0 €	0 €	1.800 €
Instalações desportivas do estádio	25.433 €	24.075 €	131.857 €
Outras infraestruturas	13.407 €	19.602 €	5.166 €
Aquisição de equipamento	15.752 €	1.096 €	2.034 €
Locação financeira	0 €	0 €	257 €
Amortização de empréstimos	1.239.885 €	1.239.885 €	1.239.884 €
Outras despesas de capital	0 €	0 €	331 €
<b>Total Despesa Capital</b>	<b>1.294.477 €</b>	<b>1.284.658 €</b>	<b>1.381.329 €</b>
<b>Total Despesa</b>	<b>2.079.384 €</b>	<b>2.008.444 €</b>	<b>2.082.919 €</b>

**5.5- Evolução da Dívida de Curto, Médio e Longo Prazo**

A evolução da dívida de curto, médio e longo prazo, nos últimos cinco anos, representa-se da seguinte forma:

Ano	Despesa Total	Dívida		
		C/ Prazo	M/L Prazo	Total
2013	2.182.094 €	1.366.198 €	10.919.543 €	12.285.741 €
2014	2.279.981 €	1.268.166 €	9.679.662 €	10.947.828 €
2015	2.082.919 €	1.282.524 €	8.439.777 €	9.722.301 €
2016	2.008.444 €	1.263.304 €	7.199.893 €	8.463.197 €
2017	2.079.384 €	1.251.595 €	5.960.008 €	7.211.603 €

**Evolução da Dívida**

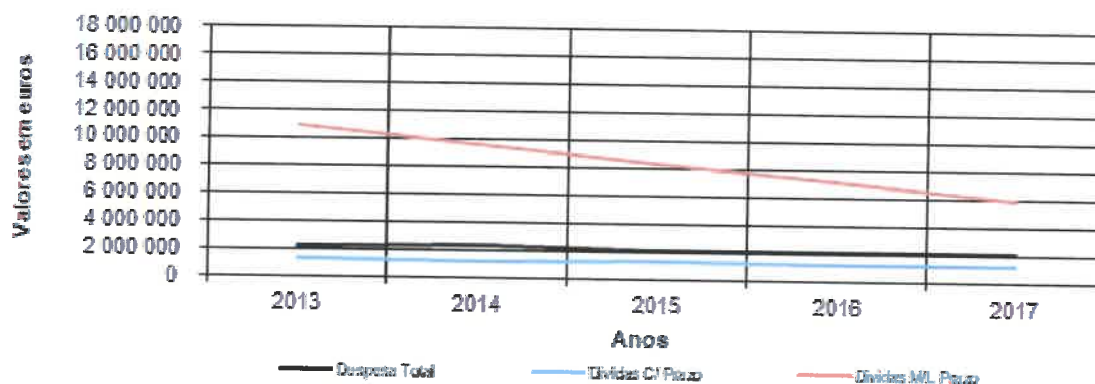

Na gerência em análise, verificou-se uma diminuição da dívida em geral, derivado essencialmente da amortização anual dos empréstimos, do cumprimento dos prazos de pagamentos a fornecedores, e a outros prestadores de serviço. Quanto à despesa total verificou-se a sua estabilização.

As dívidas de curto prazo são constituídas pela faturação emitida por fornecedores nos último trimestre (11.710 €), e pelo valor da amortização dos empréstimos que se vencem em 2017 ( 1.239.885 €).

As dívidas de médio e longo prazo, no valor atual de 7.199.893 €, são representadas por dois empréstimos, contratados por 20 anos, para a edificação do Estádio Algarve e infraestruturas, nos montantes de 16.959.129 € e 7.039.765 €. Esta fonte de financiamento apresentou custos nesta gerência na ordem de 1.246.751€.

**5.6- Balanço e Indicadores**

Os valores do balanço da AMLF, dos últimos três exercícios, encontram-se espelhados no quadro infra, o qual deu origem aos indicadores abaixo apresentados.

(Valores em Euros)

Activo	Exercícios			Fundos próprios e passivo	Exercícios		
	2017	2016	2015		2017	2016	2015
<b>Imobilizado:</b>				<b>Fundos próprios:</b>			
Bens de domínio público	0	0	0	Património	5.124.834	5.124.834	5.124.834
Imobilizações incorpóreas	0	0	0	Ajustamento capitais empresas	0	0	0
Imobilizações corpóreas	48.872.682	50.517.993	52.163.613	Reservas	3.207	3.207	3.207
Investimento financeiro	0	0	0	Subsídios	21.744.776	21.744.891	19.265.122
				Resultados transitados	-8.728.554	-8.057.334	-7.143.108
<b>Circulante:</b>				Resultado líquido do exercício	-841.850	-671.221	-914.226
Existências	0	0	0	<i>Total dos fundos próprios</i>	<i>17.302.413</i>	<i>18.144.378</i>	<i>16.335.829</i>
<b>Dívidas de terceiros:</b>				<b>Passivo:</b>			
Médio e longo prazo	0	0	0	Provisões para riscos e encargos	0	0	0
Curto prazo	90.143	793.590	1.438.044	<b>Dívidas a terceiros:</b>			
Títulos negociáveis	0	0	0	Médio e longo prazo	5.960.008	7.199.893	8.439.777
Depósitos bancários e caixa	622.673	1.668.426	192.902	Curto prazo	1.327.632	1.280.940	1.301.380
Acréscimos e diferimentos	16.675	12.033	21.068	Acréscimos e diferimentos	25.012.121	26.366.833	27.738.641
				<i>Total do passivo</i>	<i>32.299.761</i>	<i>34.847.665</i>	<i>37.479.798</i>
<b>Total do activo</b>	<b>49.602.174</b>	<b>52.992.043</b>	<b>53.815.627</b>	<b>Total fundos próprios e passivo</b>	<b>49.602.174</b>	<b>52.992.043</b>	<b>53.815.627</b>

Indicadores	Exercícios			Objetivo
	2017	2016	2015	
Autonomia Financeira = $\frac{\text{Fundo Patrimonial}}{\text{Activo Líquido}}$	34,9%	34,2%	30,4%	Permite determinar qual a proporção do activo que é financiado por fundos próprios,
Cobertura Imobilizado = $\frac{\text{Capitais Permanentes}}{\text{Imobilizado Líquido}}$	47,6%	50,2%	47,5%	Determina se a Associação está a financiar o imobilizado líquido recorrendo a capitais permanentes.
Liquidez Geral = $\frac{\text{Activo Circulante}}{\text{Passivo Curto Prazo}}$	53,7%	192,2%	125,3%	Determina a capacidade da Associação para fazer face aos seus compromissos a curto prazo.
Solvabilidade = $\frac{\text{Fundo Patrimonial}}{\text{Passivo}}$	53,6%	52,1%	43,6%	Determina a capacidade da Associação para fazer face aos seus compromissos a médio longo prazo.

## **7. FACTOS RELEVANTES OCORRIDOS APÓS O TERMO DO EXERCÍCIO**

- **Seleção de Gibraltar abandona o Estádio Algarve**

A Seleção de Futebol de Gibraltar, que tem realizado os seus jogos de qualificação no Estádio Algarve, conclui em 2018 o seu novo estádio, com capacidade para 8.000 adeptos, para substituir o Estádio Algarve nos seus jogos internacionais e possa a jogar em «casa», abandonado, assim, o Estádio Algarve.

- **Campos de Treino do Parque das Cidades**

Em fevereiro de 2018 iniciou-se a empreitada do complexo desportivo - campos de treino, que prevê a construção de três campos de futebol, equipados com balneários e estacionamento privativo, com uma área de implementação 24.125 m2.

Este investimento custará cerca de 1.159.000€ e terá duração de oito meses.



O Conselho de Administração da  
Associação de Municípios Loulé/Faro -AMLF

  
Rogério Bacalhau

  
Pedro Pimpão

  
Paulo Santos

## **6. PROPOSTA DE APLICAÇÃO DO RESULTADO LÍQUIDO**

A Associação de Municípios fechou o exercício com um resultado líquido negativo de 841.850 €, claramente influenciado pelas seguintes situações:

- Amortizações do exercício na ordem 1.689.975€;
- Aumento das rubricas de fornecimentos e serviços externos;
- Redução das transferências dos Municípios Associados;
- Atribuição de subsídios na gerência.

Nos termos do ponto 2.7.3 do POCAL, o Conselho de Administração propõe que os resultados líquidos, cujo montante global é de 841.849,75€, de prejuízo, sejam integrados na rubrica de Resultados Transitados, para futuras deduções do prejuízo ocorrido.

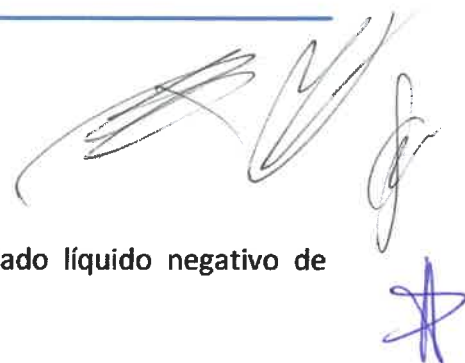

**Anexo I**

**Eventos Realizados no Estádio Algarve e Parque das Cidades**

<b>Data</b>	<b>Eventos de 2017</b>	<b>Entidade</b>	<b>Local</b>
25 de Janeiro	Meias Finais - FinalFour Taça CTT	Liga Portugal	Estádio Algarve
26 de Janeiro	Meias Finais - FinalFour Taça CTT	Liga Portugal	
29 de Janeiro	Fianl- FinalFour Taça CTT	Liga Portugal	
6 de Fevereiro	The Atlantic Cup 2017	Sporting Events	Estádio Algarve
6 de Fevereiro	The Atlantic Cup 2017	Sporting Events	
7 de Fevereiro	The Atlantic Cup 2017	Sporting Events	
7 de Fevereiro	The Atlantic Cup 2017	Sporting Events	
3 de Março	Algarve Cup 2017 - Rússia vs Canadá	F.P.F.	Estádio Algarve
3 de Março	Algarve Cup 2017 - Espanha vs Noruega	F.P.F.	
6 de Março	Algarve Cup 2017 - Noruega vs Japão	F.P.F.	
6 de Março	Algarve Cup 2017 - Portugal vs Canadá	F.P.F.	
8 de Março	Algarve Cup 2017 - Finais	F.P.F.	
22 de Março	Dia do Futebol Feminino	Desporto Escolar	Campo nº 2
22 de Abril	Torneio de Rugby Juvenil UALG	UALG	Campo nº 2
23 de Abril	Torneio de Rugby Juvenil UALG	UALG	
4 de Maio	Copa Portugal 2017	CIA Travel	Estádio Algarve
3 de Junho	24 Horas de BTT 2017 - Parque das Cidades	Altimetria	Parque das Cidades
4 de Junho	24 Horas de BTT 2017 - Parque das Cidades	Altimetria	
8 de Junho	Treino Chipre	AF Gibraltar	Estádio Algarve
8 de Junho	Treino Gibraltar	AF Gibraltar	
9 de Junho	Jogo Gibraltar vs Chipre (Qualificação RUSSIA2018)	AF Gibraltar	
12 de Junho	Treino Arménia (SUB21)	AF Gibraltar	
12 de Junho	Treino Gibraltar (SUB21)	AF Gibraltar	
13 de Junho	Jogo Gibraltar vs Arménia (Qualificação EURO2019 SUB21)	AF Gibraltar	
15 de Junho	Algarve MiniFoot 2017	Geração de Génios	Campo nº 2
17 de Junho	Algarve MiniFoot 2017	Geração de Génios	
18 de Junho	Algarve MiniFoot 2017	Geração de Génios	
28 de Junho	Treino St. Joseph's FC	AF Gibraltar	Estádio
28 de Junho	Treino AEL Limassol FC	AF Gibraltar	
29 de Junho	St. Joseph's FC vs AEL Limassol FC (Liga	AF Gibraltar	

*Associação de Municípios Loulé/Faro – AMLF*

	Europa)		Algarve
3 de Julho	Treino Europa FC	AF Gibraltar	
3 de Julho	Treino The New Saints FC	AF Gibraltar	
4 de Julho	Europa FC vs The New Saints FC (Liga dos Campeões)	AF Gibraltar	
5 de Julho	Treino Lincoln Red Imps FC	AF Gibraltar	
5 de Julho	Treino AEK Larnaca	AF Gibraltar	
6 de Julho	Lincoln Red Imps FC vs AEK Larnaca (Liga Europa)	AF Gibraltar	
7, 8 e 9 de Julho	6º Encontro de Camionistas	C.M.L.	Parque das Cidades
7 de Julho	Sporting vs Belenses	DF Exclusive	Estádio Algarve
17 e 18 de Julho	Condução defensiva - Missão Condução	Missão Condução	Parque das Cidades
20 de Julho	Benfica vs Betis	DF Exclusive	Estádio Algarve
22 de Julho	Benfica vs Hull City	DF Exclusive	
27 de Julho	FC Porto vs Portimonense	DF Exclusive	
2 de Setembro	Treino Bósnia	AF Gibraltar	Estádio Algarve
2 de Setembro	Treino Gibraltar	AF Gibraltar	
3 de Setembro	Jogo Gibraltar vs Bósnia (Qualificação RUSSIA2018)	AF Gibraltar	
16 de Setembro	Captação de jovens pilotos no Algarve	Moto Clube Loulé	Parque das Cidades
6 de Outubro	Treino Estónia	AF Gibraltar	Estádio Algarve
6 de Outubro	Treino Gibraltar	AF Gibraltar	
7 de Outubro	Jogo Gibraltar vs Estónia (Qualificação RUSSIA2018)	AF Gibraltar	
10 de Outubro	Treino Macedónia (SUB21)	AF Gibraltar	
10 de Outubro	Treino Gibraltar (SUB21)	AF Gibraltar	
11 de Outubro	Jogo Gibraltar vs Macedónia (Qualificação EURO2019 SUB21)	AF Gibraltar	
14 de Outubro	Jogo SC Olhanense vs SL Benfica	SC Olhanense	Estádio Algarve
6 de Novembro	Formação Adidas	Adidas	Estádio Algarve
7 de Novembro	Formação Adidas	Adidas	
8 de Novembro	Formação Adidas	Adidas	